

# RELATÓRIO DE ATIVIDADES

Parcial - Janeiro a Dezembro de 2025

## HOSPITAL REGIONAL DR. LEOPOLDO BEVILACQUA (HRLB)

Número de funcionários: 1142 funcionários;

Localização: Pariquera-Açu, São Paulo.



## COMPLEXO AMBULATORIAL REGIONAL (CAR)

Número de funcionários: 37 funcionários;

Localização: Registro, São Paulo.



## LABORATÓRIO REGIONAL (LR)

Número de funcionários: 23 funcionários;

Localização: Registro, São Paulo.



## CENTRO FORMADOR DE PESSOAL PARA SAÚDE (CEFOR)

Número de funcionários: 3 funcionários;

Localização: Registro, São Paulo.



**32**

convocações do Concurso

**322**

servidores empossados em 2025

**58**

Cargos contemplados



**NÚMERO DE CONVOCADOS POR EDITAL DE CONVOCAÇÃO**

<b>1ª Convocação</b>	Publicado em 03/01	57 convocados
<b>2ª Convocação</b>	Publicado em 13/01	19 convocados
<b>3ª Convocação</b>	Publicado em 05/02	56 convocados
<b>4ª Convocação</b>	Publicado em 10/02	9 convocados
<b>5ª Convocação</b>	Publicado em 18/02	31 convocados
<b>6ª Convocação</b>	Publicado em 27/02	18 convocados
<b>7ª Convocação</b>	Publicado em 14/03	37 convocados
<b>8ª Convocação</b>	Publicado em 25/03	11 convocados



NÚMERO DE CONVOCADOS POR EDITAL DE CONVOCAÇÃO

<b>9ª Convocação</b>	Publicado em 03/04	7 convocados
<b>10ª Convocação</b>	Publicado em 11/04	4 convocados
<b>11ª Anulação de Convocação</b>	Publicado em 09/05, 12/05	Anulado
<b>12ª Convocação</b>	Publicado em 12/05	47 convocados
<b>13ª Convocação</b>	Publicado em 15/05	5 convocados
<b>14ª Convocação</b>	Publicado em 21/05	9 convocados
<b>15ª Convocação</b>	Publicado em 06/06	39 convocados
<b>16ª Convocação</b>	Publicado em 24/06	14 convocados



**NÚMERO DE CONVOCADOS POR EDITAL DE CONVOCAÇÃO**

<b>17ª Convocação</b>	Publicado em 04/07	6 convocados
<b>18ª Convocação</b>	Publicado em 07/07	4 convocados
<b>19ª Convocação</b>	Publicado em 08/07	2 convocados
<b>20ª Convocação</b>	Publicado em 22/07	18 convocados
<b>21ª Convocação</b>	Publicado em 06/08	9 convocados
<b>22ª Convocação</b>	Publicado em 18/08	7 convocados
<b>23ª Convocação</b>	Publicado em 27/08	10 convocados
<b>24ª Convocação</b>	Publicado em 29/08	7 convocados



NÚMERO DE CONVOCADOS POR EDITAL DE CONVOCAÇÃO

<b>25ª Convocação</b>	Publicado em 08/09	10 convocados
<b>26ª Convocação</b>	Publicado em 12/09	1 convocados
<b>27ª Convocação</b>	Publicado em 19/09	14 convocados
<b>28ª Convocação</b>	Publicado em 24/09	5 convocados
<b>29ª Convocação</b>	Publicado em 01/10	4 convocados
<b>30ª Convocação</b>	Publicado em 30/10	20 convocados
<b>31ª Convocação</b>	Publicado em 19/11	10 convocados
<b>32ª Convocação</b>	Publicado em 10/12	1 convocados

**RECEITAS 2025 - Janeiro a Dezembro**

<b>Custeio SES-SP</b>	R\$ 141.687.841,40
<b>Investimento novas instalações</b>	R\$ 978.855,80
<b>Faturamento SUS</b>	R\$ 22.723.368,32
<b>Retorno IRRF</b>	R\$ 6.889.051,15
<b>Rede Cegonha</b>	R\$ 3.609.425,88
<b>Piso de Enfermagem</b>	R\$ 3.149.056,14
<b>Rede de Urgência e Emergência RUE</b>	R\$ 2.400.000,00
<b>Aplicações Financeiras</b>	R\$ 2.126.944,22
<b>Contrato de Rateio</b>	R\$ 392.052,66
<b>Concessões</b>	R\$ 223.224,01
<b>MAC ( PORTARIA GM/MS Nº 1516, DE 5 DE OUTUBRO DE 2023)</b>	R\$ 2.370.079,48
<b>Serviços</b>	R\$ 387.246,36
<b>Outras receitas</b>	R\$ 511.001,26
<b>Emendas Parlamentares</b>	R\$ 2.450.000,00

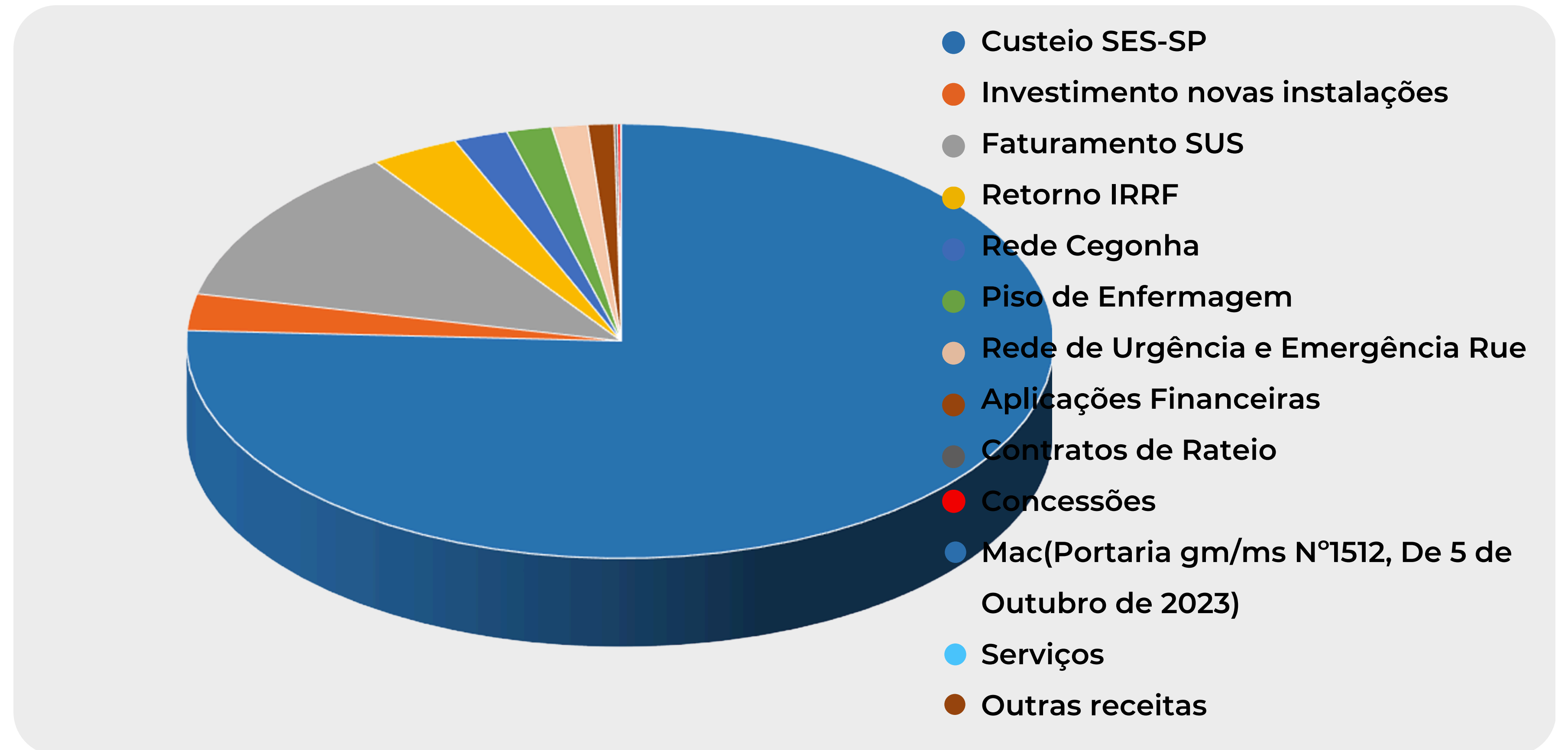

# Hospital Regional Dr. Leopoldo Bevilacqua

Localizado em Pariqueira-Açu, a unidade é referência regional em média e alta complexidade, contando com 232 leitos totais e atendimento “porta aberta”.

**138.384\***  
atendimentos totais

**5.792\***  
cirurgias concluídas

**1.849\***  
partos realizados

\* Dados de Janeiro a Dezembro



Fachada do HRLB



Obras de ampliação



Obras da radioterapia

TOTAL DE ATENDIMENTOS NO PRONTO-SOCORRO

Jan	Fev	Mar	Abr	Mai	Jun	Jul	Ago	Set	Out	Nov	Dez	Média Mensal	Total
4578	4304	4822	4594	5137	4255	4287	4568	4456	4646	4415	4465	4544	54.527

TOTAL DE ATENDIMENTOS NO AMBULATÓRIO

Jan	Fev	Mar	Abr	Mai	Jun	Jul	Ago	Set	Out	Nov	Dez	Média Mensal	Total
4730	4733	4490	5223	5235	4784	5003	4961	5312	5069	4699	4333	4881	58.572

TOTAL DE OUTROS ATENDIMENTOS (PROFISSIONAIS NÃO MÉDICOS)

Jan	Fev	Mar	Abr	Mai	Jun	Jul	Ago	Set	Out	Nov	Dez	Média Mensal	Total
2262	2126	1685	2037	1950	1932	1948	2052	2453	2513	2176	2151	2107	25.285

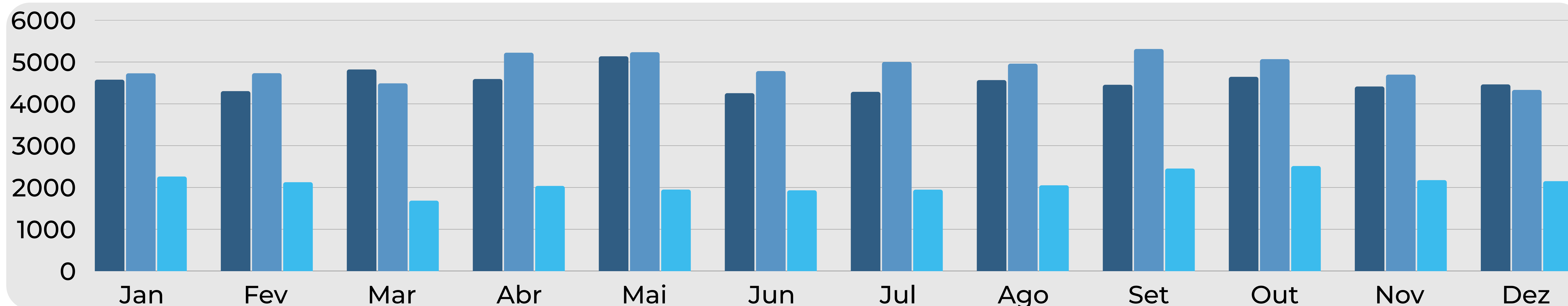

## PROCEDÊNCIA DE PACIENTES NO PRONTO-SOCORRO E PRONTO ATENDIMENTO

Município	Janeiro	Fevereiro	Março	Abril	Maió	Junho	Julho	Agosto	Setembro	Outubro	Novembro	Dezembro	TOTAL
Apiaí	0	0	1	0	0	0	1	0	1	1	0	0	3
Barra Do Chapéu	0	0	0	0	0	0	0	0	0	0	0	0	0
Barra Do Turvo	31	45	34	35	44	27	45	36	36	27	26	41	427
Cajati	185	178	209	179	205	197	175	182	171	169	165	177	2.192
Cananeia	163	141	211	206	300	194	177	154	184	180	161	138	2.209
Eldorado	84	86	99	96	126	91	95	83	96	87	87	94	1.124
Iguape	310	264	308	298	320	243	244	283	265	237	267	211	3.250
Ilha Comprida	128	127	130	156	139	120	113	104	94	132	106	119	1.468
Iporanga	19	26	20	12	16	20	18	18	19	14	17	10	209
Itanhaém	2	-	0	0	0	1	-	0	1	4	2	0	10
Itaoca	0	0	0	0	0	0	0	0	0	0	0	0	0
Itapirapuã Pta	0	0	0	0	0	0	0	0	0	0	0	0	0
Itariri	26	14	28	26	30	36	36	42	23	21	35	30	347
Jacupiranga	164	140	157	164	160	139	134	201	125	145	129	134	1.792
Juquiá	76	75	60	61	69	78	72	72	62	65	73	85	848
Miracatu	64	73	88	58	62	81	67	69	70	83	68	79	862
Mongaguá	0	0	2	2	0	1	0	0	0	0	1	0	6
Pariquera-açu	2936	2890	3182	3113	3523	2787	2775	3041	3057	3334	3.059	3066	36.763
Pedro De Toledo	14	31	26	20	25	15	23	17	23	20	13	21	248
Peruíbe	-	2	1	0	6	4	3	2	5	4	1	4	32
Registro	324	300	366	274	267	308	331	352	316	289	331	424	3.882
Ribeira	0	0	0	0	0	0	0	0	0	0	0	0	0
Sete Barras	68	56	58	44	46	45	69	54	43	36	58	47	624
Tapiraí	0	0	0	0	1	0	-	0	0	0	0	0	1
Outros	119	53	63	53	46	34	78	38	43	49	34	105	715
<b>TOTAL</b>	<b>4713</b>	<b>4501</b>	<b>5043</b>	<b>4797</b>	<b>5385</b>	<b>4421</b>	<b>4455</b>	<b>4748</b>	<b>4634</b>	<b>4897</b>	<b>4633</b>	<b>4785</b>	<b>57.012</b>

PROCEDÊNCIA DE PACIENTES NOS AMBULATÓRIOS (CONSULTAS + EXAMES)

Município	Janeiro	Fevereiro	Março	Abril	Maió	Junho	Julho	Agosto	Setembro	Outubro	Novembro	Dezembro	TOTAL
Apiaí	4	0	0	0	0	0	0	0	0	0	1	6	6
Barra Do Chapéu	0	0	0	0	0	0	0	0	0	0	0	0	0
Barra Do Turvo	158	194	184	179	168	177	212	213	223	237	175	177	2.297
Cajati	737	634	666	750	788	731	702	695	830	755	794	752	8.834
Cananeia	330	332	302	377	321	343	331	323	340	365	330	279	3.973
Eldorado	290	271	224	303	297	276	258	295	335	320	261	282	3.412
Iguape	781	758	751	810	814	780	776	741	743	758	712	697	9.121
Ilha Comprida	667	605	528	587	631	552	576	512	567	562	535	457	6.779
Iporanga	152	124	89	127	130	96	88	92	95	67	88	51	1.199
Itanhaém	8	7	11	13	8	9	7	6	7	7	7	14	104
Itaoca	0	0	0	0	0	0	0	0	0	0	0	0	0
Itapirapuã Pta	0	0	0	0	0	0	0	0	0	0	0	0	0
Itariri	244	294	255	308	250	253	335	314	313	299	305	294	3.464
Jacupiranga	393	392	344	400	398	366	347	331	387	382	302	270	4.312
Juquiá	402	395	346	401	466	418	414	425	428	446	399	398	4.938
Miracatu	454	447	392	411	379	348	359	410	450	410	342	364	4.766
Mongaguá	1	1	0	0	0	0	0	6	26	7	11	1	53
Pariquera-açu	874	949	856	915	921	803	822	953	1114	1193	1037	964	11.431
Pedro De Toledo	131	127	107	146	137	150	168	142	214	214	181	168	1.885
Peruíbe	1	1	0	5	2	1	7	1	5	7	0	2	32
Registro	1265	1256	1089	1403	1285	1218	1386	1343	1489	1424	1278	1217	15.653
Ribeira	0	0	0	0	0	0	0	0	0	0	0	0	0
Sete Barras	348	330	264	352	387	374	362	416	437	398	337	325	3.932
Tapiraí	4	1	1	1	3	1	1	1	1	1	1	0	16
Outros	22	17	17	10	32	8	18	30	23	19	34	19	249
<b>TOTAL</b>	<b>7266</b>	<b>7135</b>	<b>6426</b>	<b>7498</b>	<b>7417</b>	<b>6904</b>	<b>7169</b>	<b>7249</b>	<b>8057</b>	<b>7871</b>	<b>7130</b>	<b>6732</b>	<b>86.456</b>

**PARTOS REALIZADOS NA MATERNIDADE DO HRLB**

Tipo	Janeiro	Fevereiro	Março	Abril	Maió	Junho	Julho	Agosto	Setembro	Outubro	novembro	Dezembro	TOTAL
Partos normais	76	108	127	83	90	84	75	83	75	56	79	93	<b>1.029</b>
Partos cesáreas	80	84	83	56	73	56	63	66	48	49	62	54	<b>774</b>
Partos fórceps	4	4	4	3	9	4	3	1	1	3	3	7	<b>46</b>
<b>TOTAL</b>	<b>160</b>	<b>196</b>	<b>214</b>	<b>142</b>	<b>172</b>	<b>144</b>	<b>141</b>	<b>150</b>	<b>124</b>	<b>108</b>	<b>144</b>	<b>154</b>	<b>1.849</b>

**CIRURGIAS REALIZADAS, POR ESPECIALIDADE, NO HRLB**

Especialidade	Janeiro	Fevereiro	Março	Abril	Maió	Junho	Julho	Agosto	Setembro	Outubro	Novembro	Dezembro	TOTAL
CIRURGIA GERAL	104	99	97	88	76	87	85	74	76	71	59	57	<b>973</b>
GINECOLOGIA	72	100	105	92	82	110	112	85	112	93	87	98	<b>1.148</b>
MASTOLOGIA	9	11	8	21	18	18	18	13	20	12	12	7	<b>167</b>
NEUROLOGIA	3	2	3	6	3	4	1	3	1	0	1	0	<b>27</b>
OBSTETRÍCIA	94	108	97	71	87	67	76	86	70	63	81	73	<b>973</b>
ONCOLOGIA	48	46	45	48	48	55	77	64	66	83	62	61	<b>703</b>
ORTOPEDIA	62	47	45	57	46	39	58	52	57	57	58	58	<b>636</b>
UROLOGIA	96	108	88	60	90	65	61	60	60	67	61	64	<b>880</b>
VASCULAR	22	9	24	21	19	25	30	25	24	31	27	28	<b>285</b>
<b>TOTAL</b>	<b>510</b>	<b>530</b>	<b>512</b>	<b>464</b>	<b>469</b>	<b>470</b>	<b>518</b>	<b>462</b>	<b>486</b>	<b>477</b>	<b>448</b>	<b>446</b>	<b>5.792</b>

TOTAL DE EXAMES DE LABORATÓRIO (HRLB)

JAN	FEV	MAR	ABR	MAI	JUN	JUL	AGO	SET	OUT	NOV	DEZ	Média Mensal	Total
24416	20380	23096	23379	25791	23646	26981	23883	24698	23241	22726	23726	<b>23830</b>	<b>285.965</b>

TOTAL DE EXAMES ANATOMOS PATOLÓGICOS

JAN	FEV	MAR	ABR	MAI	JUN	JUL	AGO	SET	OUT	NOV	DEZ	Média Mensal	Total
748	1035	960	1162	1401	1124	1164	1123	1359	1253	940	1268	<b>1128</b>	<b>13.537</b>

TOTAL DE EXAMES DE RAIIO-X

JAN	FEV	MAR	ABR	MAI	JUN	JUL	AGO	SET	OUT	NOV	DEZ	Média Mensal	Total
2204	1976	2450	2297	2701	2318	2418	2448	2326	2453	2249	2217	<b>2338</b>	<b>28.057</b>

TOTAL DE SESSÕES DE QUIMIOTERAPIA

JAN	FEV	MAR	ABR	MAI	JUN	JUL	AGO	SET	OUT	NOV	DEZ	Média Mensal	Total
672	683	654	663	659	693	687	701	719	716	717	716	<b>690</b>	<b>8.280</b>

# Complexo Ambulatorial Regional - CAR

Localizado em Registro, o CAR é um ambulatório de especialidades médicas, sendo referência regional em saúde mental, assistência social, neurologia e neuropediatria.

**22.109\***  
atendimentos no CAR

**15\***  
municípios atendidos

**8\***  
especialidades

\* Dados de Janeiro a Dezembro de 2025



### ATENDIMENTOS POR ESPECIALIDADE NO COMPLEXO AMBULATORIAL REGIONAL

Especialidade	Janeiro	Fevereiro	Março	Abril	Maio	Junho	Julho	Agosto	Setembro	Outubro	Novembro	Dezembro	TOTAL
Assistência Social	222	222	261	255	220	202	193	258	255	232	247	223	<b>2790</b>
Enfermagem	342	287	313	247	336	197	303	275	271	251	231	232	<b>3285</b>
Farmácia	340	270	202	238	179	167	206	204	211	235	184	277	<b>2713</b>
Neurologia Adulto	403	341	326	326	369	337	223	318	403	389	276	131	<b>3842</b>
Neuropediatria	126	133	150	101	124	0	127	134	131	132	126	129	<b>1413</b>
Neuropsicologia	0	0	0	0	0	0	0	22	82	98	53	65	<b>320</b>
Psicologia	273	309	298	324	179	186	289	322	323	262	278	232	<b>3275</b>
Psiquiatria	340	411	319	379	431	305	339	396	396	390	391	374	<b>4471</b>
<b>TOTAL</b>	<b>2046</b>	<b>1973</b>	<b>1869</b>	<b>1870</b>	<b>1838</b>	<b>1394</b>	<b>1680</b>	<b>1929</b>	<b>2072</b>	<b>1989</b>	<b>1786</b>	<b>1663</b>	<b>22109</b>

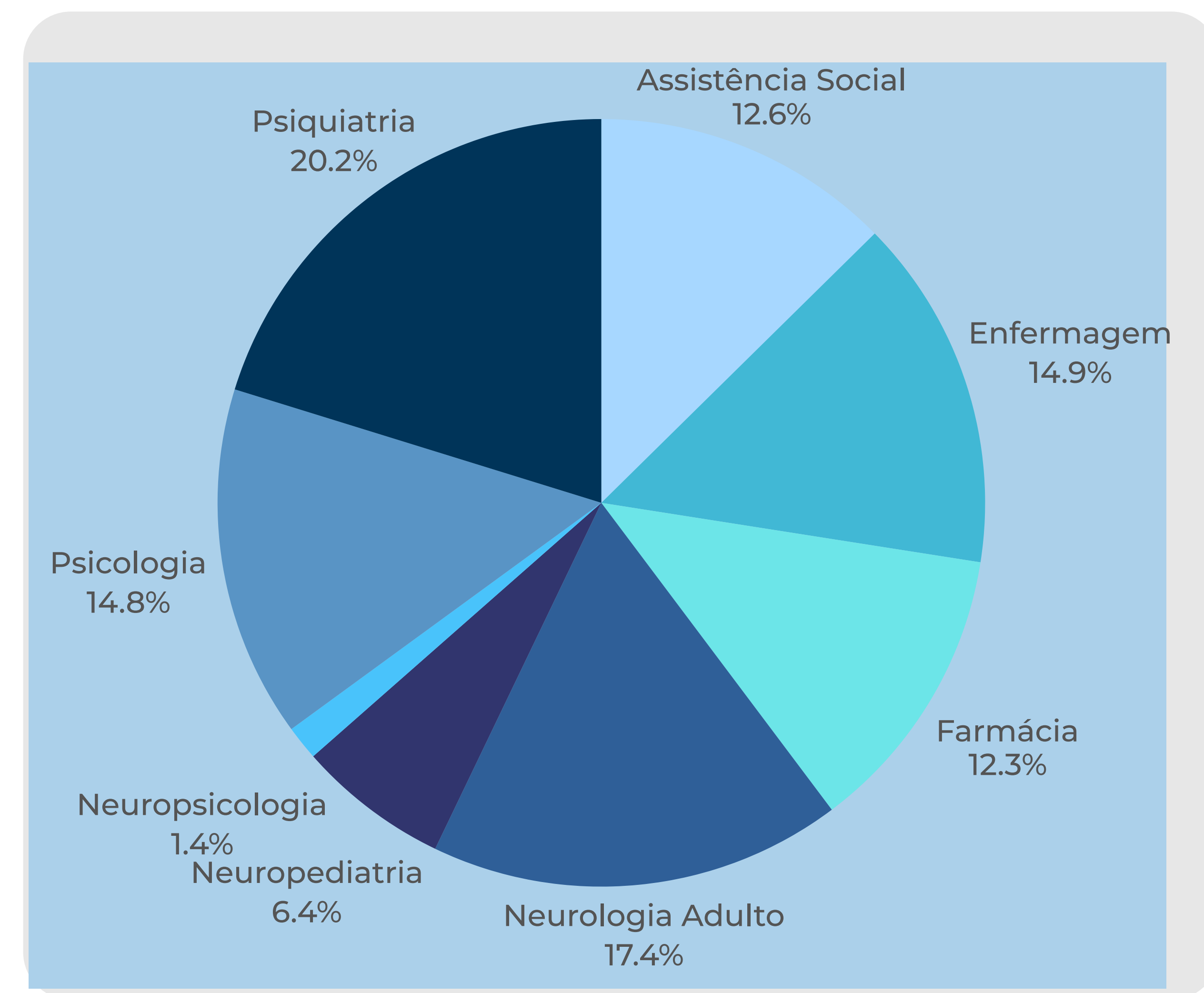
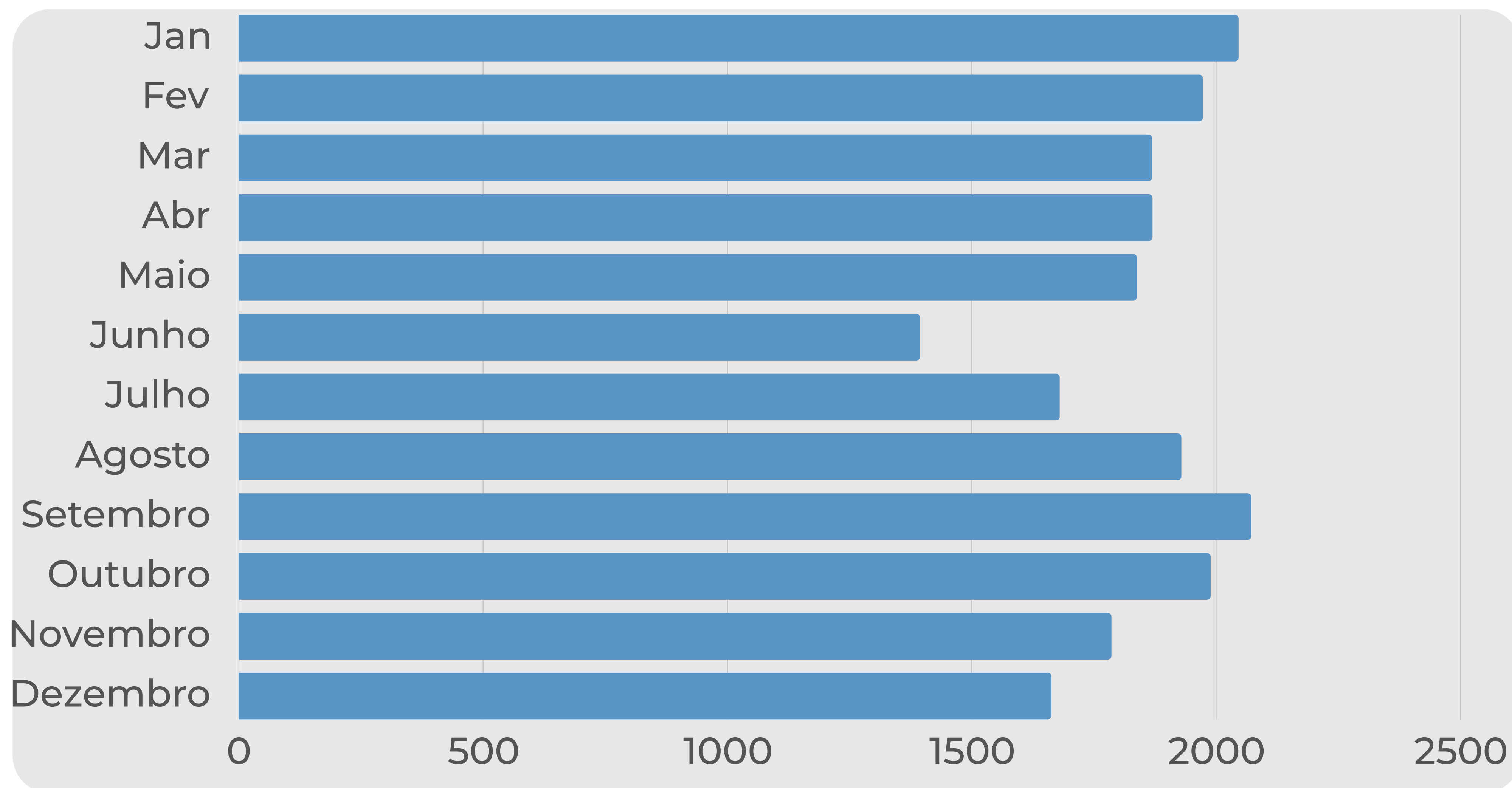

PROCEDÊNCIA DE PACIENTES POR ESPECIALIDADE NO COMPLEXO AMBULATORIAL REGIONAL

Município	ASS. SOCIAL	ENFERMAGEM	FARMÁCIA	NEUROLOGIA	NEUROPEDIATRIA	NEUROPSICOLOGIA	PSICOLOGIA	PSIQUIATRIA	TOTAL
Registro	1.059	1.318	945	1.007	400	64	1.884	1.853	8.530
Juquiá	382	283	223	271	81	28	226	689	2.183
Pariquera-Açu	242	257	151	300	110	29	416	412	1.917
Jacupiranga	145	162	135	194	80	34	174	275	1.199
Sete Barras	195	235	148	206	90	22	152	429	1.477
Iguape	159	242	280	294	176	21	93	159	1.424
Eldorado	119	135	91	214	66	19	51	197	892
Ilha Comprida	46	98	194	186	72	34	11	37	678
Cananéia	72	104	120	120	74	14	107	126	737
Cajati	168	201	38	386	118	43	96	135	1.185
Barra do Turvo	87	98	55	123	58	12	19	70	522
Miracatu	48	86	160	266	57	0	18	12	647
Iporanga	19	19	37	43	9	0	12	30	169
Itariri	21	23	55	132	14	0	6	9	260
Pedro de Toledo	19	19	77	94	4	0	7	32	252
Tapiraí	1	3	0	0	3	0	0	0	7
Peruíbe	0	0	3	2	0	0	0	0	5
Outros	8	2	1	4	1	0	3	6	25
<b>TOTAL</b>	<b>2.790</b>	<b>3.285</b>	<b>2.713</b>	<b>3.842</b>	<b>1.413</b>	<b>320</b>	<b>3.275</b>	<b>4.471</b>	<b>22.109</b>

# Laboratório Regional - LR

Localizado em Registro, o Laboratório Regional é referência em exames de análises clínicas e exames de análises da vigilância da qualidade da água tratada (Pró-Água).

**395.236** \*  
exames realizados

**165.775** \*  
exames no contrato de programa

**3.893** \*  
análises da água

\* Dados de Janeiro a Dezembro



TOTAL DE EXAMES POR MUNICÍPIO DE ORIGEM NO LABORATÓRIO REGIONAL

Município	Janeiro	Fevereiro	Março	Abril	maio	junho	julho	Agosto	Setembro	Outubro	Novembro	Dezembro	TOTAL
Barra do Turvo	879	1802	733	654	624	510	148	274	193	262	607	1815	8501
Cajati	2205	2520	2317	993	823	633	1046	1067	1332	1082	835	764	15617
Cananéia	122	151	645	2351	609	5184	1746	1900	2388	2337	2872	1746	26998
Eldorado	96	132	149	101	136	125	88	144	93	123	111	87	1190
Iguape	3765	4124	3110	4599	4437	3628	3973	3903	4671	4143	3323	2525	46200
Ilha comprida	1974	1952	1071	2184	1308	1197	1798	1239	1507	2348	1792	977	19347
Iporanga	543	180	624	1272	1108	970	372	411	782	785	1297	379	8723
Itariri	2092	2260	1967	2061	2405	2172	2982	2421	2001	2835	2298	2153	27648
Jacupiranga	1214	1757	1537	1297	1539	1436	4123	2642	2945	2982	3850	2393	26372
Juquiá	2542	3040	3031	2071	2627	3090	3044	2688	3180	2935	2701	2070	33019
Miracatu	939	1306	1242	1578	1946	1271	1427	1553	1740	1625	962	886	16477
Pariquera-Açu	1350	1655	1525	1717	2449	2103	2101	1972	1891	2088	2246	1552	22657
Pedro de Toledo	2593	3871	3769	3703	4788	3947	3848	4331	5522	4127	3300	3571	47370
Registro	3323	2914	2783	2984	2771	2579	2842	2864	2651	2715	2873	3571	34863
Sete Barras	4042	4478	4199	5631	872	4796	3949	2040	2370	2074	2777	1700	32921
Tapiraí	0	0	1269	2638	2363	1948	1822	1995	1491	1891	1824	1004	18245
Outros	68	36	688	668	436	365	367	837	1019	1915	1314	1174	8890
<b>TOTAL</b>	<b>27.747</b>	<b>32.178</b>	<b>30.659</b>	<b>36.502</b>	<b>31.241</b>	<b>35.954</b>	<b>35.676</b>	<b>32.281</b>	<b>35.776</b>	<b>36.267</b>	<b>34.982</b>	<b>28.367</b>	<b>395.236</b>

\* Nesta tabela estão incluídos todos os exames realizados por município de residência do paciente, solicitados pelas unidades de saúde dos municípios, unidades de saúde regional e externas, exceto os exames que fazem parte do contrato com Jacupiranga, Sete Barras e Cananéia.

### TOTAL DE EXAMES NO CONTRATO DE PROGRAMA

Municípios	JAN	FEV	MAR	ABR	MAI	JUN	JUL	AGO	SET	OUT	NOV	DEZ	Total
Jacupiranga	6740	9854	9024	7711	8604	8561	8035	7092	9599	8699	7946	0	91865
Sete Barras	0	0	0	4114	3050	0	3857	4460	6450	5380	4842	3269	35422
Cananeia	0	0	0	0	3697	82	5781	3956	6419	6994	6080	5479	38488

### ANÁLISES DA ÁGUA TRATADA POR MUNICÍPIO NO LABORATÓRIO REGIONAL

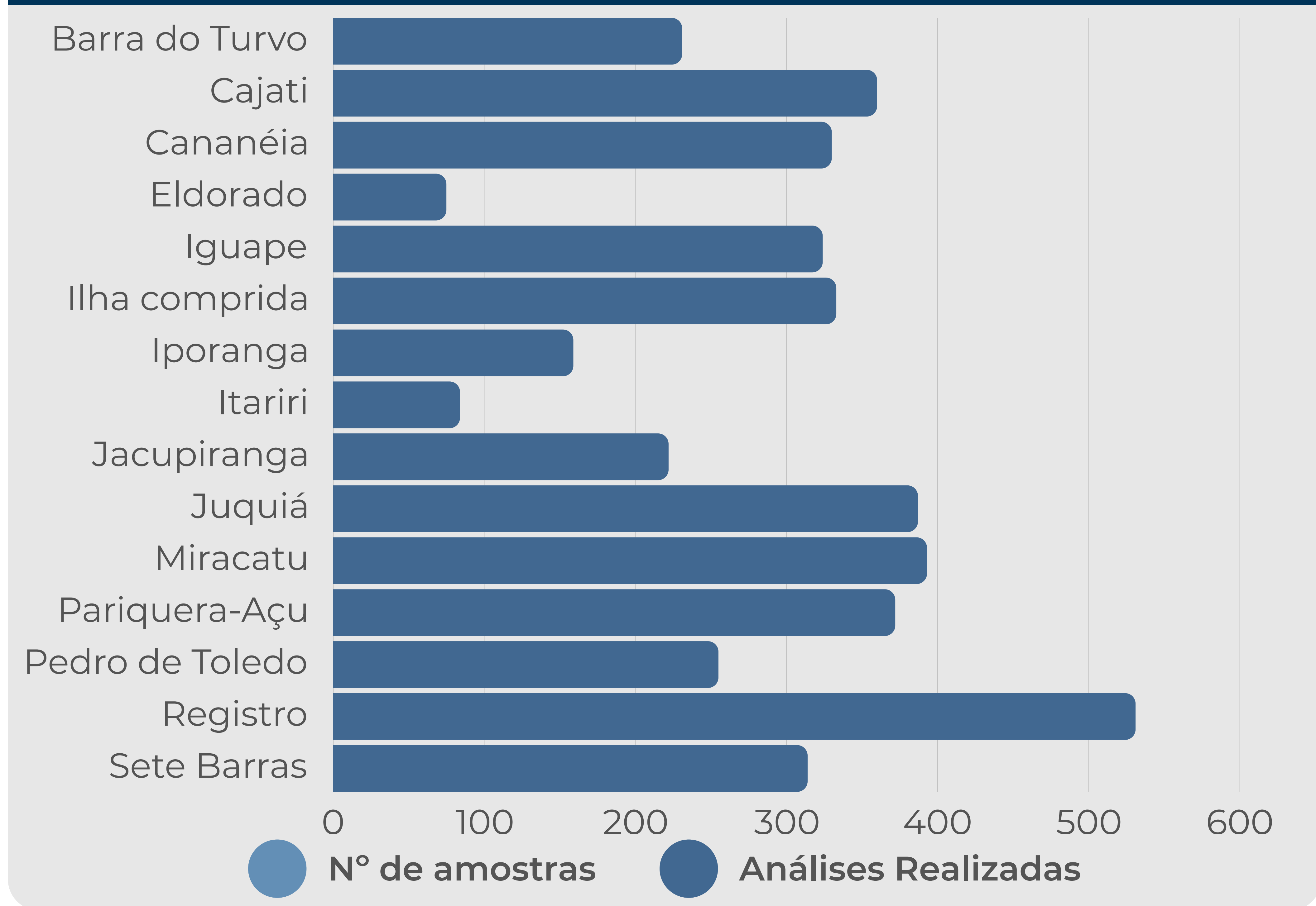

# Ações de destaque

As principais iniciativas e atividades realizadas em prol do desenvolvimento e fortalecimento da saúde pública na região do Vale do Ribeira e Litoral Sul de São Paulo

# CONSAÚDE realiza Assembleia Geral e Eleição em Registro/SP

Em janeiro, o CONSAÚDE realizou a primeira Assembleia Geral de Prefeitos de 2025. No encontro, realizado em parceria com o CODIVAR, foram eleitos os integrantes da nova gestão para os exercícios de 2025 e 2026, incluindo a Presidência e o Conselho Fiscal.

Vinícius Brandão, prefeito de Miracatu, foi reeleito por aclamação como Presidente do Consórcio. Ele tem como vice-presidente o prefeito de Juquiá, Cirilo. No Conselho Fiscal, o prefeito de Iporanga, Marquinhos, foi eleito como Presidente, enquanto Maristela Cardona, prefeita de Ilha Comprida, assumiu como suplente.

Entre as pautas discutidas, estavam as atividades realizadas no exercício anterior, as despesas e receitas de 2024 e projetos de criação de câmaras técnicas de saúde e meio ambiente na região.

Além da presença dos prefeitos e representantes dos 20 municípios consorciados, a Assembleia contou com a participação de importantes autoridades políticas, como o ministro do Empreendedorismo, da Microempresa e da Empresa de Pequeno Porte, Márcio França; a deputada federal Rosana Valle; o secretário de Governo e Relações Institucionais do Estado de São Paulo, Gilberto Kassab; e o presidente da Alesp, Deputado André do Prado.



## CONSAÚDE promove reunião de Secretário Estadual de Saúde e prefeitos da região

O Secretário de Estado da Saúde, Dr. Eleuses Paiva, esteve no Vale do Ribeira no dia 29 de janeiro para uma reunião com prefeitos e gestores municipais da região. O encontro foi promovido pelo CONSAÚDE e aconteceu no auditório da entidade, em Pariquera-Açu.

Na ocasião, foram discutidos temas como o aprimoramento dos serviços de saúde pública, investimentos em infraestrutura hospitalar e a ampliação do acesso a especialidades médicas. O Secretário de Saúde, Dr. Eleuses Paiva, ressaltou o compromisso do governo estadual em atender as demandas locais, garantindo mais eficiência e qualidade no atendimento à população.

O presidente do CONSAÚDE e prefeito de Miracatu, Vinícius Brandão, conduziu a reunião enfatizando a importância do diálogo e da articulação regional para a concretização de avanços significativos na área da saúde. Ele destacou, em especial, o papel estratégico do Hospital Regional Dr. Leopoldo Bevilacqua, principal referência em média e alta complexidade no Vale do Ribeira. Vinicius também agradeceu o empenho dos prefeitos envolvidos e a parceria do Governo do Estado no esforço contínuo para aprimorar os serviços prestados na região.



# CONSAÚDE participa de reunião com Secretária Estadual de Meio Ambiente e Infraestrutura

Em fevereiro, a secretária estadual de Meio Ambiente, Infraestrutura e Logística, Natália Resende, esteve em Miracatu para uma reunião com prefeitos e gestores municipais. O encontro, realizado na Câmara Municipal, contou também com a presença do superintendente do Departamento de Estradas de Rodagem (DER), Sérgio Codelo, e do presidente da Companhia Ambiental do Estado de São Paulo (CETESB), Thomaz Toledo.

O presidente do CONSAÚDE e prefeito de Miracatu, Vinícius Brandão, conduziu a reunião, destacando a importância do diálogo contínuo entre as gestões municipal e estadual para o desenvolvimento da região. No decorrer, os prefeitos e gestores participantes puderam apresentar demandas prioritárias nas áreas de infraestrutura e meio ambiente.

Em pauta, o superintendente do CONSAÚDE, Wilber Rossini, apresentou os projetos de Manejo dos Resíduos Sólidos Urbanos (RSU) e de Resíduos de Construção Civil (RCC), em desenvolvimento para os municípios consorciados.



# Laboratórios do CONSAÚDE conquistam certificação de excelência em exames

O Laboratório Regional de Registro (LR) e o Laboratório do Hospital Regional Dr. Leopoldo Bevilacqua (HRLB) foram reconhecidos com o certificado de excelência no Programa Nacional de Controle de Qualidade (PNCQ) 2024, patrocinado pela Sociedade Brasileira de Análises Clínicas (SBAC). O programa, que avalia a proficiência de laboratórios por meio de amostras-controle, tem como objetivo garantir a precisão e a confiabilidade dos resultados de exames em todo o país.

Para conquistar a certificação, os laboratórios precisam demonstrar uma assertividade superior a 90% nos laudos das amostras-controle do Controle Externo da Qualidade (CEQ), processo que avalia a capacidade de entrega de resultados precisos e confiáveis. Esse desempenho comprova a excelência técnica e operacional das instituições participantes, garantindo a segurança e a qualidade dos diagnósticos oferecidos à população.

Em 2024, os laboratórios do CONSAÚDE realizaram mais de 670 mil exames, permanecendo como referências em análises laboratoriais no Vale do Ribeira e Litoral Sul.





## CEFOR inaugura nova sala descentralizada em Apiaí

Em março, o Centro Formador de Pessoal para Saúde "Ruth Gouvêa" (CEFOR Registro/CONSAÚDE) inaugurou a sala de aula descentralizada de Apiaí, marcando um importante passo na expansão da educação continuada em saúde na região. O espaço, cedido pela administração municipal, foi adaptado para garantir o aprendizado teórico e prático nos cursos que serão ministrados pelo CEFOR.

O evento de inauguração contou com a presença de autoridades locais e regionais, que destacaram a importância da iniciativa para a formação de profissionais no Alto Vale. Estavam presentes o Vice-prefeito de Apiaí, Polaco Moura, representando o prefeito Sérgio Victor Barbosa; a Secretária Municipal de Educação, Rosângela Aliaga; a Secretária Municipal de Saúde, Rosana Baptista; o Diretor Superintendente do CONSAÚDE, Wilber Rossini, representando o Presidente do Consórcio e prefeito de Miracatu, Vinicius Brandão; e a Diretora do CEFOR Registro, Tatiane Fernandes Alves.

A sala descentralizada de Apiaí dará início às suas atividades com o curso de Habilitação em Técnico de Enfermagem. A turma, composta por 40 estudantes, terá acesso a uma formação gratuita e de qualidade, com foco no desenvolvimento das habilidades necessárias para uma atuação segura e eficiente no Sistema Único de Saúde (SUS).



# CONSAÚDE e Caixa discutem avanços do Projeto RSU em reunião com gestores municipais

Em fevereiro, o CONSAÚDE e a Caixa Econômica Federal promoveram uma reunião com gestores ambientais e representantes da Câmara Técnica do Meio Ambiente do Consórcio. O encontro teve como foco a discussão e integração de ações relacionadas ao projeto de Manejo dos Resíduos Sólidos Urbanos (RSU), buscando soluções regionais.

Durante o encontro, os participantes revisitaram os cenários do projeto, analisando o contexto atual do manejo de resíduos sólidos em âmbito municipal. Além disso, foram esclarecidas dúvidas sobre as ações futuras, que abrangem desde a coleta e transporte até o tratamento e destinação final dos resíduos. O projeto é resultado de um chamamento público da Caixa Econômica Federal, que busca fomentar soluções inovadoras e sustentáveis para a gestão nacional de materiais descartados.

A execução do RSU conta com a cooperação da Agência Reguladora de Serviços Públicos do Estado de São Paulo (ARSESP). A iniciativa beneficiará aproximadamente 491 mil residentes da região, promovendo melhorias significativas na saúde pública e contribuindo para a construção de um futuro mais sustentável.



# CONSAÚDE sedia evento regional do Tribunal de Contas do Estado de São Paulo (TCE-SP)

Em maio, o Auditório do CONSAÚDE sediou a 29ª edição do Ciclo de Debates com Agentes Políticos e Dirigentes Municipais, promovido pelo Tribunal de Contas do Estado de São Paulo (TCE-SP). O evento teve como objetivo orientar gestores públicos sobre boas práticas administrativas nos municípios.

O encontro reuniu mais de 200 participantes e contou com a representação regional de prefeitos dos municípios consorciados; do Diretor da Unidade Regional de Registro, Rodrigo Corrêa Oliveira, vinculado ao Tribunal; e do Superintendente do CONSAÚDE, Wilber Rossini. Representando o TCE-SP, estiveram presentes o Presidente, Antônio Roque Citadini; o Conselheiro do Tribunal, Marco Aurélio Bertaiolli; a Procuradora-Geral de Contas, Leticia Formoso Feres; e o Secretário-Diretor Geral, Germano Fraga Lima.

Entre os temas destacados durante as palestras e discussões, estavam diretrizes para compras públicas, o Índice de Efetividade da Gestão Municipal (IEG-m) e as normas para Câmaras Municipais. Ao sediar o evento, o CONSAÚDE reafirma seu compromisso com o debate público e o fortalecimento regional por meio da capacitação e participação ativa dos gestores.



# CONSAÚDE-SEMANA DA ENFERMAGEM 2025

## CUIDANDO DE QUEM CUIDA

Na última semana, a equipe de Enfermagem do Hospital Regional Dr. Leopoldo Bevilacqua (HRLB) promoveu a Semana da Enfermagem 2025, um evento especial dedicado à valorização e ao reconhecimento dos auxiliares, técnicos e enfermeiros da unidade. A edição teve como temática a "saúde mental e o bem-estar do profissional de Enfermagem".

Nos dias 20 e 21 de maio, a programação teve início com o tradicional Café com Enfermagem, momento de confraternização e integração, acompanhado de um café da manhã completo oferecido à equipe.

Ainda nos dias 20 e 21, os profissionais em plantão também foram contemplados com a ação "Cuidando de Quem Cuida", que proporcionou momentos de relaxamento e bem-estar. A iniciativa contou com sessões de quick massagem, alongamento e auriculoterapia, realizadas voluntariamente por alunos do Centro Universitário UNIVRJá nos dias 22 e 23 de maio, a programação teve como foco a saúde mental dos profissionais, com palestras ministradas por Luiza Tomczik dos Santos (SEBRAE Vale do Ribeira) e Kenny Ramponi (COREN-SP), que abordaram temas relevantes para o cuidado emocional e psicológico da equipe de enfermagem no espaço de trabalho e na vida pessoal. Durante o evento, também foram realizados sorteios de brindes doados por voluntários.

Agradecemos a participação dos funcionários, palestrantes, voluntários e organizadores. Estendemos nosso agradecimento especial aos parceiros e apoiadores que tornaram essa semana possível: Decora.com; Sacolão Kiko; Sacolão Utamattos; Tenri - Indústria de pães; Distribuidora Arflash; Lojas Sapekinhas Kids; Supermercado JC Pariquera-Açu; Magnânimo Supermercados; Supermercados Bonsai; Prefeitura de Pariquera-Açu; Fundo Social de Solid. de Pariquera-Açu; Centro Universitário UNIVR; ESA - Instituto Educacional; e Família Wosniak.



## SIPAT tem a participação de Bob Orla



CIPA HRLB e SESMT realizam **Semana Interna de Prevenção de Acidentes do Trabalho (SIPAT)**



CIPA HRLB e SESMT realizam **Semana Interna de Prevenção de Acidentes do Trabalho (SIPAT)**

Nos dias 5 e 6 de junho, o Hospital Regional Leopoldo Bevilacqua (HRLB/CONSAÚDE), em Pariqueira-Açu, promoveu a edição 2025 da Semana Interna de Prevenção de Acidentes do Trabalho (SIPAT), iniciativa voltada à conscientização sobre segurança e valorização dos profissionais da instituição. A ação foi organizada pela Comissão Interna de Prevenção de Acidentes (CIPA), em parceria com o Serviço Especializado em Engenharia de Segurança e Medicina do Trabalho (SESMT).

O evento foi realizado no auditório do CONSAÚDE e contou com uma programação diversificada, realizada em dois dias consecutivos. A abertura da SIPAT marcou o início das atividades, seguida da palestra “Adorno Zero: pequenos detalhes, grandes riscos”, ministrada pelo enfermeiro e docente Lucas Carvalho Lima. O tema abordou práticas seguras no ambiente hospitalar, com foco na eliminação de riscos associados ao uso de adornos.

Um dos destaques da programação foi a participação do personagem regional Bob Orla, interpretado pelo humorista Clebes Oliveira. Com uma abordagem leve e bem-humorada, a apresentação “Aprendendo e rindo com Bob Orla” trouxe reflexões sobre segurança no ambiente de trabalho com linguagem acessível e descontraída.

Encerrando o evento, o procurador jurídico geral do CONSAÚDE, Gabriel Oliveira Magalhães, conduziu a palestra “Assédio sexual e formas de violência no trabalho”, esclarecendo aspectos legais e medidas de prevenção no ambiente corporativo.

Além dos momentos de aprendizado e troca de experiências, os participantes foram recepcionados com um coffee break especial e participaram de sorteios de brindes oferecidos por parceiros da instituição.

A SIPAT 2025 reafirma o compromisso do CONSAÚDE com a saúde, segurança e bem-estar de seus profissionais, fortalecendo a cultura de prevenção e o respeito no ambiente de trabalho.

## Palestra “Atualizações da Lei de Licitações 14.133/2021”

No dia 31 de julho de 2025, no Auditório do Consaúde, foi realizada uma palestra com o tema: Atualizações da Lei de Licitações 14.133/2021. O evento contou com a parceria do Tribunal de Contas do Estado de São Paulo e reuniu cerca de 120 pessoas, sendo representantes de diversas prefeituras do Vale do Ribeira, Câmaras Municipais, profissionais da área, assim como agentes de contratação, pregoeiros e equipes de licitações.

Compondo a mesa estavam: Alexandre Violato Peyerl – Chefe Técnico da Fiscalização do TCESP; Rodrigo Oliveira – Diretor da Unidade Regional de Registro do TCESP; Rafael Hamze Issa – Assessor Técnico do TCESP; Wilber Rossini – Superintendente do Consaúde e Gabriel Oliveira Magalhães – Procurador Jurídico do Consaúde.



## Agosto Dourado: Mamães recebem cantinho especial para amamentar seus bebês

Durante todo o mês de agosto as pacientes puérperas do Hospital Regional Dr. Leopoldo Bevilacqua puderam amamentar seus bebês em um cantinho preparado com muito carinho pela equipe da enfermagem com direito também a um mimo como demonstração de acolhimento.

Cada mimo entregue tem uma mensagem de incentivo sobre a amamentação e o quanto o leite materno é importante para os bebês.

O Hospital conta com 35 leitos maternos (Centro Obstétrico e Alojamento Conjunto). A Unidade Neonatal dispõe de 7 leitos de cuidados intensivos (UTIN), 7 leitos de cuidados intermediários convencionais (UCINCO) e 4 leitos de cuidados intermediários canguru (UCINCA).

Somente este ano, até o mês de junho, cerca de 1.049 bebês nasceram no Hospital Regional Dr. Leopoldo Bevilacqua.





## Capacitação fortalece trabalho em equipe no atendimento às urgências clínicas no Vale do Ribeira

No dia 30 de julho de 2025, o Auditório do Hospital Regional Dr. Leopoldo Bevilacqua, em Pariquera-Açu, recebeu a capacitação “Emergências Clínicas: Onde Entra o Trabalho em Equipe?”, reunindo cerca de 200 profissionais de saúde da rede de urgência e emergência de todo o Vale do Ribeira.

A formação abordou situações críticas, como Parada Cardiorrespiratória e Hipercalemia, integrando teoria, prática e discussões de caso para fortalecer o cuidado multiprofissional e a atuação integrada.

Participaram da capacitação:

- Técnicos em enfermagem
- Enfermeiros
- Médicos
- Fisioterapeutas
- Outros profissionais da área da saúde: psicologia, farmácia e capelania

Municípios participantes: Pariquera-Açu, Juquiá, Registro, Iporanga, Itariri, Sete Barras, Miracatu, Barra do Turvo, Ilha Comprida, Eldorado, Cajati e Cananéia.

A iniciativa fez parte da Educação Permanente em Saúde, fortalecendo competências técnicas e promovendo integração entre diferentes categorias profissionais.

O evento foi conduzido pelo Dr. Thayrone Barreto, com apoio do Hospital Regional Dr. Leopoldo Bevilacqua, CONSAÚDE e Lidera.



## Assembleia Geral de Prefeitos Consaúde + Codivar

No dia 15 de agosto de 2025, aconteceu na Câmara Municipal de Barra do Turvo mais uma Assembleia Geral de Prefeitos. Na oportunidade foram apresentadas algumas pautas, entre elas: o relatório de atividades e balancetes de janeiro a julho de 2025, ampliação do Hospital Regional Dr. Leopoldo Bevilacqua – HRLB, cronograma do prédio da Radioterapia, entre outras. Os prefeitos marcaram presença, demonstrando o quanto a parceria entre os municípios é sólida e fundamental para o desenvolvimento de todo o Vale do Ribeira.

A Assembleia contou também com a presença da prefeita de Presidente Venceslau, Bárbara Vilcher, que compartilhou informações sólidas sobre modelo de gestão pública e como avançar na pontuação do IGM – Índice de Efetividade da Gestão Municipal e suas práticas exitosas.

A Assembleia aconteceu juntamente com o Consórcio de Desenvolvimento Intermunicipal do Vale do Ribeira e Litoral Sul - Codivar e contou com a participação dos prefeitos e/ou representantes das cidades consorciadas ao Consaúde.

Compondo a mesa, estavam:

Vinicius Brandão – Presidente do Consaúde e prefeito de Miracatu

Wilber Rossini – Superintendente do Consaúde

Victor Maruyama – Prefeito de Barra do Turvo e anfitrião

Wagner Bento da Costa – Presidente do Codivar e prefeito de Pariquera-Açu

Fábio Bruniera - Superintendente do Codivar

Maristela Cardona – Prefeita de Ilha Comprida

Vasni Arruda de Oliveira - Presidente da Câmara Municipal de Barra do Turvo

Bárbara Vilcher - Prefeita de Presidente Venceslau



Agradecimentos também pela presença dos prefeitos presentes: Noel Castelo da Costa (Eldorado), Marcos dos Santos Domingos (Iporanga), Frederico Dias Batista (Itaóca), Carlos Rocha Ribeiro (Itariri), Cicero Cirilo dos Santos (Juquiá), Paulo Eduardo Alves Ferreira (Pedro de Toledo) e Italo Donizeth Costa Roberto (Sete Barras). Além de dos prefeitos Ivan da Anunciata (Barra do Chapéu) e Felipe Bernardo (Peruíbe).

## Consaúde participa do 67º Congresso Estadual de Municípios da APM em São Paulo

O **Consaúde** participou no dia 27/08/25, do 67º Congresso Estadual de Municípios da APM, realizado na Arena dos Municípios, em São Paulo. A presença da instituição se deu por meio de convite da organização, reforçando a importância do trabalho desenvolvido regionalmente.

A participação do Consaúde ocorreu em dois plenários ao público abordando temas de grande relevância para a gestão pública regional, assim como: Regionalização da Saúde: Compras e Políticas Consorciadas; PPP de Resíduos Sólidos Urbanos; agenda bimestral do projeto e concessão; apresentação da Caixa Econômica Federal; além de outros assuntos de impacto para os municípios.

O evento reuniu prefeitos e gestores municipais de diversas regiões do Estado, incluindo representantes do Vale do Ribeira, o que reforça a relevância da união em prol do desenvolvimento regional.

No período da manhã, participaram também a prefeita de Caiabu e presidente do CIOP, Suelen Nara Matos, e a advogada do CONDERG, Jessica Chaves Dantas, de Divinolândia. Já no período da tarde, a programação contou com a participação do representante da Caixa Econômica Federal, Cássio Richer Jr.

O Consaúde destacou e parabenizou todos os prefeitos participantes pela mobilização em torno de pautas fundamentais, com ênfase especial ao prefeito de Miracatu e presidente do Consaúde, Vinicius Brandão.

A instituição esteve representada pelo superintendente Wilber Rossini, pela diretora de Planejamento e Gestão Estratégica Aimeê Zanella e pela diretora Financeira Mayara Dutra, que acompanharam as discussões e reforçaram o compromisso do **Consaúde** com o fortalecimento da gestão pública em saúde.



## Programa de Integração Consaúde

Nos dias 26 e 27 de agosto, o **Consaúde** promoveu mais uma edição do Programa de Integração, realizado no Auditório da instituição. O evento reuniu cerca de 140 colaboradores, em sua maioria enfermeiros e técnicos de enfermagem, com o objetivo de apresentar informações sobre a estrutura organizacional, normas e procedimentos, além de fortalecer a integração e o trabalho em equipe.

Durante os dois dias de atividades (das 9h às 17h), os participantes acompanharam palestras com profissionais do Consaúde e convidados especiais:

Luciana de Queiroz Ferreira – Psicóloga

Andressa Feitosa de Limas – Psicóloga

Lucas Ribeiro de Carvalho – Enfermeiro

O evento também contou com a presença da diretoria e do superintendente Wilber Rossini, reforçando o compromisso com a valorização de nossos profissionais e o bom desenvolvimento das atividades em equipe.

No **Consaúde**, acreditamos que informação, acolhimento e integração são pilares para um ambiente de trabalho saudável e de qualidade!



# Workshop de Conclusão da Fase 1 do Projeto de Concessão dos Serviços de Manejo de Resíduos Sólidos Urbanos



O **Consaúde** promoveu, no dia 16 de setembro, o Workshop de Conclusão da Fase 1 do Projeto de Concessão dos Serviços de Manejo de Resíduos Sólidos Urbanos. O evento foi realizado no Canal Direto SP + Perto, em Registro/SP, e contou com a participação de representantes de municípios consorciados, autoridades regionais, prefeitos e equipe técnica.

O Workshop foi conduzido pela Caixa Econômica Federal e Consultoria Vital, responsáveis pela execução e apresentação dos resultados da primeira fase do projeto, que tem como objetivo modernizar e estruturar os serviços de manejo de resíduos sólidos urbanos na região.

Entre os presentes estavam: Elvio Gaspar, Felipe Dionísio e Andrey Nery (Consultoria Vital), Vladmir Lima e Erik Nunes Junqueira da ARSESP, além da Thais, Tibor, Célio, Daniel, Eliana, Luciana, Jeferson e Cassio da Caixa Econômica Federal.

Entre os prefeitos presentes estavam: André Sanches (Cananéia), Salvador José Barbosa Junior (Iguape), Maristela Osório de Marques Cardona (Ilha Comprida), Cícero Cirilo dos Santos (Juquiá) e Araldo Todesco (Tapiraí). E, vice-prefeitos Dirney Pontes (Cajati) e Sirlei Bontorim (Barra do Turvo).

A equipe do Consaúde foi representada pelo presidente do consórcio e prefeito de Miracatu, Vinicius Brandão, pelo superintendente Wilber Rossini, diretora de planejamento e gestão estratégica Aimeê Zanella, coordenador de Núcleo e Qualidade Gabriel Carlos Eduardo Paiva, procurador jurídico Gabriel Oliveira Magalhães, diretor de Serviços Administrativos Luiz Carlos Lunardi das Neves e Milton A. Mancio da SESMT.

“O trabalho conjunto entre a Caixa Econômica Federal, os municípios e o Consaúde fortalecem a busca por soluções modernas e sustentáveis, que garantam qualidade de vida à população e preservação ambiental”, destacou o superintendente Wilber Rossini.

O Consaúde reafirma seu compromisso em promover cooperação regional, sustentabilidade e eficiência na gestão pública, atuando de forma integrada para oferecer melhores serviços aos municípios consorciados.

## Treinamento CIPA

O Serviço Especializado em Engenharia de Segurança e em Medicina do Trabalho (SESMT) promoveu o treinamento para os novos membros da Comissão Interna de Prevenção de Acidentes e de Assédio (CIPA), gestão 2025/2026. A capacitação contou com a participação dos setores de Serviço de Pessoal e Jurídico do Consaúde, fortalecendo a integração entre áreas da instituição.

O treinamento, realizado nos dias 04 e 05 de setembro, foi ministrado pelos profissionais da Segurança do Trabalho e teve como objetivo atender às exigências da Norma Regulamentadora NR-5.

Mais do que cumprir a legislação, a ação buscou capacitar os novos membros da CIPA para atuarem como agentes de prevenção, diálogo e proteção aos trabalhadores, ampliando seu papel na prevenção de acidentes. Os conteúdos abordaram também temas relacionados ao combate às violências e ao assédio no ambiente laboral, alinhados às novas diretrizes legais.

Com a formação, a gestão 2025/2026 da CIPA inicia seus trabalhos preparada para reforçar a cultura de segurança dentro do **Consaúde**.



# CONSAÚDE promove Semana da Segurança do Paciente no HRLB

Nos dias 18 e 19 de setembro, o Hospital Regional Dr. Leopoldo Bevilacqua (HRLB)/Consaúde, realizou ações com os colaboradores em alusão à Semana da Segurança do Paciente. A iniciativa teve como foco reforçar a importância da identificação correta dos pacientes e das notificações de eventos adversos.

Segundo a coordenadora do Núcleo de Segurança do Paciente, Rosemeire Werneque de Almeida, “A notificação é uma ferramenta essencial para melhorar a qualidade da assistência. A segurança começa em cada gesto nosso”, destacou.

A ação foi conduzida pela equipe do Núcleo de Segurança do Paciente:

- Rosemeire Werneque de Almeida – Coordenadora
- Liliane Braz Adrião Lisboa – Auxiliar de Enfermagem
- Sabrina Rangel – Oficial Administrativa

Durante os dois dias, as profissionais percorreram diferentes setores do hospital, reforçando orientações junto às equipes e incentivando a cultura da segurança no cuidado em saúde.

## Semana da Segurança do Paciente

A Semana da Segurança do Paciente é uma iniciativa nacional que busca conscientizar profissionais e instituições sobre a importância da qualidade no atendimento, sempre com foco na prevenção de falhas e na proteção dos pacientes.



## Encontro Regional de Articulação sobre Escuta Especializada

No dia 24/09, às 13h30, o **Consaúde** participou do Encontro Regional de Articulação sobre Escuta Especializada, realizado pelo Ministério Público de São Paulo, por meio do projeto “Voz Ativa: Escuta Especializada no Vale do Ribeira”.

O evento teve como objetivo oferecer orientações para a implementação da escuta especializada nos municípios do Vale do Ribeira, garantindo um atendimento humanizado e em conformidade com a legislação vigente.

Representando o **Consaúde**, estiveram presentes:

Renata Moraes – Psicóloga e Responsável Técnica da Psicologia

Simone Bricatte – Assistente Social e Responsável Técnica do Serviço Social / Humanização

Sueli Nicomedes – Enfermeira e Responsável Técnica do Materno

Mais um passo importante para fortalecer a rede de proteção e cuidado às pessoas em situação de vulnerabilidade no Vale do Ribeira.

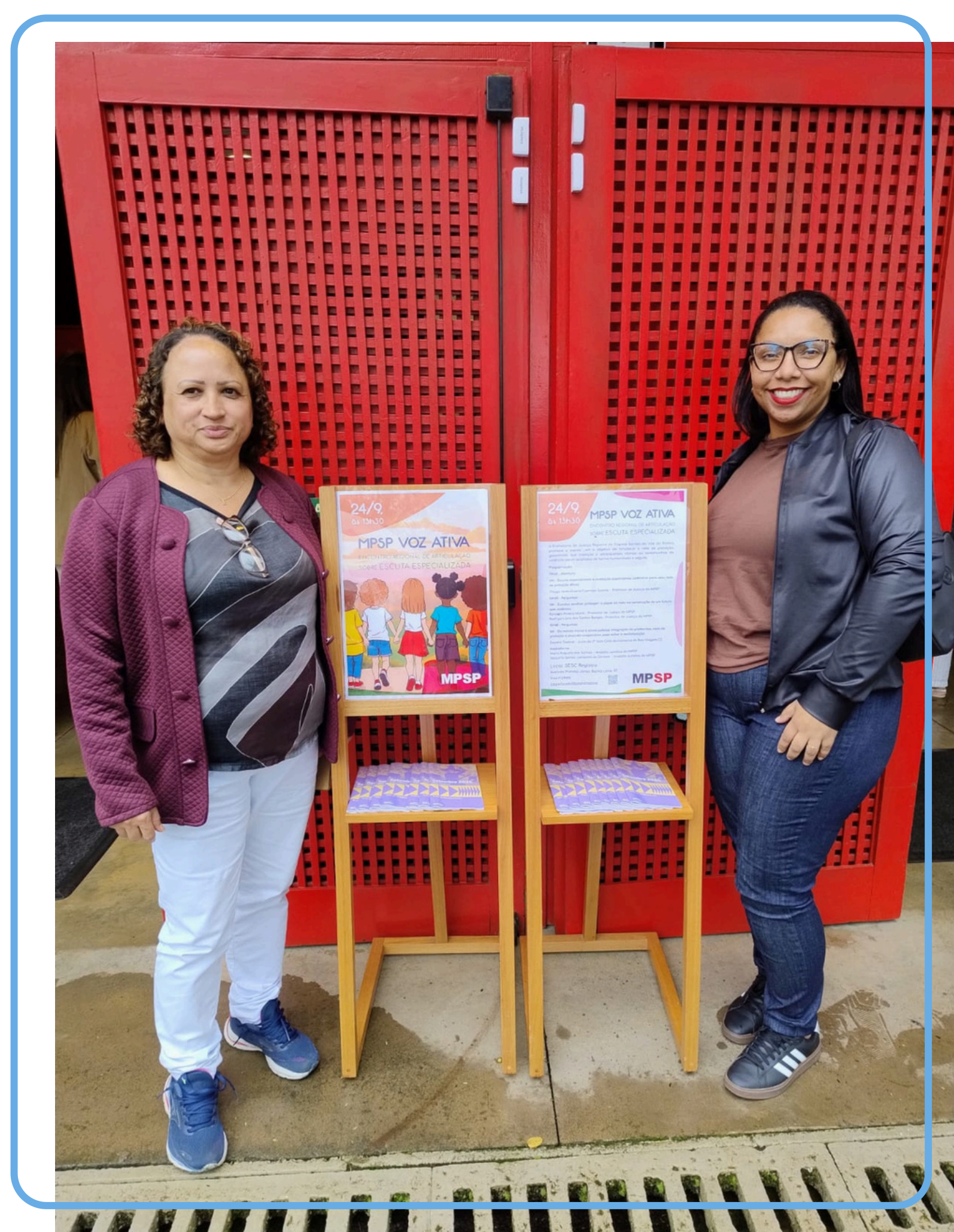

## HRLB participa de treinamento do Projeto PRISMA sobre prevenção e detecção de ISTs

No dia 07 de outubro, um grupo de colaboradoras, acompanhado por representantes da Diretoria e da coordenação de Enfermagem da Maternidade do Hospital Regional Dr. Leopoldo Bevilacqua (HRLB), em Pariqueira-Açu, participou de um treinamento especial promovido pelo Projeto PRISMA, iniciativa do Hospital Moinhos de Vento, de Porto Alegre (RS).

A capacitação teve como foco o fortalecimento dos conhecimentos sobre prevenção e detecção de Infecções Sexualmente Transmissíveis (ISTs), com destaque para temas relacionados a HTLV, HIV, sífilis e hepatites B e C. A atividade reforça o compromisso da instituição com a atualização constante das equipes e a qualidade do atendimento às gestantes e parturientes.

### Sobre o Projeto PRISMA

O Projeto PRISMA é um estudo nacional que tem como objetivo avaliar a prevalência de ISTs em parturientes no Brasil. Coordenado pelo Hospital Moinhos de Vento, o projeto integra o Programa de Apoio ao Desenvolvimento Institucional do Sistema Único de Saúde (PROADI-SUS), uma parceria do Ministério da Saúde com hospitais de excelência do país.

### Compromisso CONSAÚDE

De acordo com a Diretoria do CONSAÚDE, gestor do HRLB, a participação no Projeto PRISMA reafirma o compromisso da instituição com a promoção da saúde, o conhecimento científico e o aprimoramento contínuo das práticas assistenciais.



## Hospital Regional Dr. Leopoldo Bevilacqua realiza mais uma captação de órgãos e reforça a importância do gesto de doar

No dia 09 de outubro de 2025, o Hospital Regional Dr. Leopoldo Bevilacqua (HRLB), em Pariqueira-Açu, realizou mais uma captação de órgãos, marcando o terceiro procedimento do ano de 2025. Ao todo, três órgãos foram doados — um fígado e dois rins — que agora são novas chances de vida para pacientes que aguardavam na fila de transplante.

Após o consentimento da família, o processo de captação dos rins foi iniciado com o apoio da equipe multiprofissional do Hospital e da Organização de Procura de Órgãos (OPO). Os órgãos foram encaminhados ao Hospital das Clínicas de São Paulo, de onde seguiu para o paciente compatível.

“Doar é um gesto de amor. É um ato que ultrapassa a dor da perda e oferece esperança a quem luta pela vida”, destaca Maria da Guia, enfermeira, coordenadora da UTI adulto e integrante da Comissão Intra-hospitalar de Transplante – Ciht do Hospital Regional Dr. Leopoldo Bevilacqua –HRLB/Consaúde.

Maria da Guia, que tem a sensível missão de conversar com as famílias sobre a possibilidade da doação, reforça que o diálogo precisa ser sempre pautado pela empatia, respeito e compreensão.



## Reconhecimento que inspira vidas

O Hospital Regional Dr. Leopoldo Bevilacqua (HRLB), em Pariquera-Açu, foi reconhecido em São Paulo durante o IV Encontro dos CIHDOTTs – “A vida renasce quando você doa”, realizado nos dias 29 e 30 de setembro.

A instituição recebeu um troféu de destaque pelo seu comprometimento e resultados expressivos na captação de órgãos. “A conquista simboliza não apenas o trabalho técnico e coordenado das equipes, mas também a consciência solidária da população, que transforma a dor em esperança e o fim em novos começos”, afirma Denis Antonio de Lima, diretor de Enfermagem e membro da Comissão Intra-hospitalar de Transplante – Ciht do Hospital Regional Dr. Leopoldo Bevilacqua – HRLB/Consaúde.

Para a direção do HRLB, o reconhecimento reflete o empenho, a dedicação e o espírito humano de todos os profissionais envolvidos no processo — um verdadeiro elo entre ciência, solidariedade e amor à vida.



## Seminário de Redes Regionais de Atenção à Saúde

Nos dias 15 e 16 de outubro de 2025, representantes do Consaúde — Wilber Rossini (Diretor Superintendente), Priscila Assis (Diretora de Serviços Técnicos Auxiliares), Dr. Marcio Rebuá Bomfim (Médico auditor HRLB) e Kelly Cristina Franco (coordenadora de serviços gerais) — participaram do encontro realizado em São Paulo, que reuniu gestores e profissionais de saúde para discutir estratégias de fortalecimento das redes regionais e aprimoramento da atenção à população.

O evento reforça o compromisso do **Consaúde** com a integração, a qualidade e a humanização dos serviços prestados em toda a região.



## Consaúde realiza 9º Evento do Outubro Rosa com pacientes e ex-pacientes da Oncologia

No dia 23 de outubro de 2025, o **Consaúde**, por meio da equipe de Oncologia, promoveu o 9º Evento do Outubro Rosa no auditório da instituição, reunindo pacientes e ex-pacientes da Oncologia do Hospital Regional Dr. Leopoldo Bevilacqua (HRLB).

O encontro, que aconteceu das 9h às 12h, foi marcado por momentos de emoção, alegria e superação. Com a presença expressiva das pacientes, da equipe da Oncologia e de diversos profissionais do Hospital, o evento reforçou a importância do acolhimento, da prevenção e da valorização da vida.

A programação contou com depoimentos inspiradores, a participação de médicos da Oncologia, além de diversas atividades especiais oferecidas às participantes, como corte e escova de cabelo, esmaltação, café da manhã e música ao vivo, que animou o público e colocou todos para dançar.

Durante as falas, os profissionais destacaram a importância do apoio e do cuidado contínuo às pessoas em tratamento. A médica Dra. Silvia, da Oncologia, ressaltou a força e a coragem das pacientes:

O evento contou com aproximadamente 200 participantes e o apoio essencial de parceiros, patrocinadores e voluntários, que contribuíram com doações de brindes e serviços, ajudando a tornar o momento ainda mais especial.

O superintendente do **Consaúde**, Wilber Rossini, não pôde estar presente devido a compromissos externos, mas fez questão de enviar uma mensagem em vídeo, parabenizando todos os envolvidos e reforçando o compromisso do Consaúde em promover ações de humanização e acolhimento.



## Consaúde promove ação do Novembro Azul com foco na prevenção ao câncer de próstata

O Consaúde realizou, no dia 6 de novembro, uma ação especial em alusão ao Novembro Azul, campanha mundial de conscientização sobre a saúde masculina e prevenção do câncer de próstata. O evento ocorreu no auditório do Hospital Regional do Litoral (HRLB) e reuniu 39 participantes, entre servidores e prestadores de serviços terceirizados.

A atividade contou com a palestra do enfermeiro Lucas Carvalho Ribeiro Mendes Lima, formado pela Faculdade UNIVR, que abordou a importância do diagnóstico precoce, da realização de exames preventivos e dos cuidados contínuos com a saúde do homem. A iniciativa reforça que a prevenção é fundamental para reduzir riscos, salvar vidas e promover qualidade de vida.

O evento foi organizado pela Medicina do Trabalho, Laboratório e Diretoria de Recursos Humanos, com apoio dos setores de Segurança do Trabalho, Cefor, Frota, Nutrição, Limpeza e Imprensa. Também contribuíram para a realização o Diretor Superintendente, a Coordenação de Serviços Gerais, o comércio local e a Faculdade UNIVR.

A ação integra o conjunto de atividades promovidas pelo Consaúde para incentivar práticas de cuidado e conscientização entre seus colaboradores, reforçando o compromisso institucional com a promoção da saúde e a prevenção de doenças.



# A Ciência que Cura e o Espírito que Conforta: A Visita do Pajé na Clínica Feminina

No ambiente técnico e, por vezes impessoal de um hospital, onde os sons são dominados por monitores e o ritmo é ditado por protocolos, a humanização do cuidado é o farol que guia uma recuperação verdadeiramente integral. Quando o paciente é uma mulher indígena, internada na clínica feminina do Hospital Regional Leopoldo Bevilacqua, esse cuidado precisa se expandir para além dos limites da biomedicina, abraçando a sua cultura, suas crenças e o seu universo simbólico. Permitir a visita do pajé da sua tribo não é uma mera concessão; é um ato profundo de assistência de enfermagem humanizada e um passo essencial para a cura.

Para muitas pacientes indígenas, a doença não é um fenômeno puramente biológico. Ela pode ser entendida como um desequilíbrio espiritual, um rompimento com a comunidade ou uma questão que transcende o físico. Enquanto a medicina ocidental ataca a patologia com medicamentos e procedimentos, o pajé trabalha para restaurar o equilíbrio perdido, com cantos, ervas, rezas e rituais que acalmam o espírito e reconectam a paciente à sua identidade e à sua rede de apoio ancestral.

Ao facilitar e incentivar essa visita, a equipe do HRLB, demonstra um respeito fundamental pela autonomia e dignidade daquela mulher. Ela deixa de ser apenas um "caso clínico" e é reconhecida em sua plenitude como uma integrante de um povo, com uma história e um sistema de saúde próprio. Esse gesto de respeito:

1. Reduz a ansiedade e o sofrimento psicológico: Estar internada em um ambiente desconhecido e hostil gera um profundo estresse. A presença do pajé, um símbolo de conforto, proteção e tradição, age como um bálsamo para a alma, proporcionando uma sensação de segurança e pertencimento que nenhum ansiolítico pode oferecer sozinho.

2. Fortalecer a adesão ao tratamento: Uma paciente que se sente respeitada, acolhida e em paz com suas crenças tem muito mais probabilidade de confiar na equipe multiprofissional e de seguir as orientações médicas. A cura espiritual e a cura clínica tornam-se parceiras, não rivais.

3. Promove um cuidado culturalmente competente: A equipe de enfermagem que abre espaço para essa prática está se educando e evoluindo. É um aprendizado sobre diversidade, sobre diferentes formas de enxergar o mundo e a saúde, enriquecendo a prática de todos os envolvidos.

4. Integra a rede de apoio: A visita do pajé é, muitas vezes, acompanhada por familiares. Isso reforça o vínculo da paciente com sua comunidade, que é um pilar fundamental para o seu bem-estar. A clínica feminina se transforma, momentaneamente, em uma extensão da aldeia, um território seguro onde a cultura não é suprimida, mas celebrada.

Isso envolve uma comunicação sensível com a família e o líder espiritual, a adaptação do espaço físico para que o ritual possa ser realizado com a devida privacidade e respeito, e a integração dessa prática ao plano de cuidados, assegurando que não haja conflitos com procedimentos médicos essenciais.

Portanto, ao abrir as portas da Clínica Feminina do Hospital Regional Leopoldo Bevilacqua para o pajé, não estamos abrindo mão da ciência. Pelo contrário, estamos elevando o nosso conceito de cuidado a um patamar superior. Estamos reconhecendo que a cura é um mosaico composto por tecnologia, compaixão e cultura. É na intersecção entre o conhecimento milenar dos povos originários e a técnica hospitalar moderna que se constrói uma saúde verdadeiramente integral, onde cada paciente pode se curar não apenas com remédios, mas também com a força do seu próprio espírito.

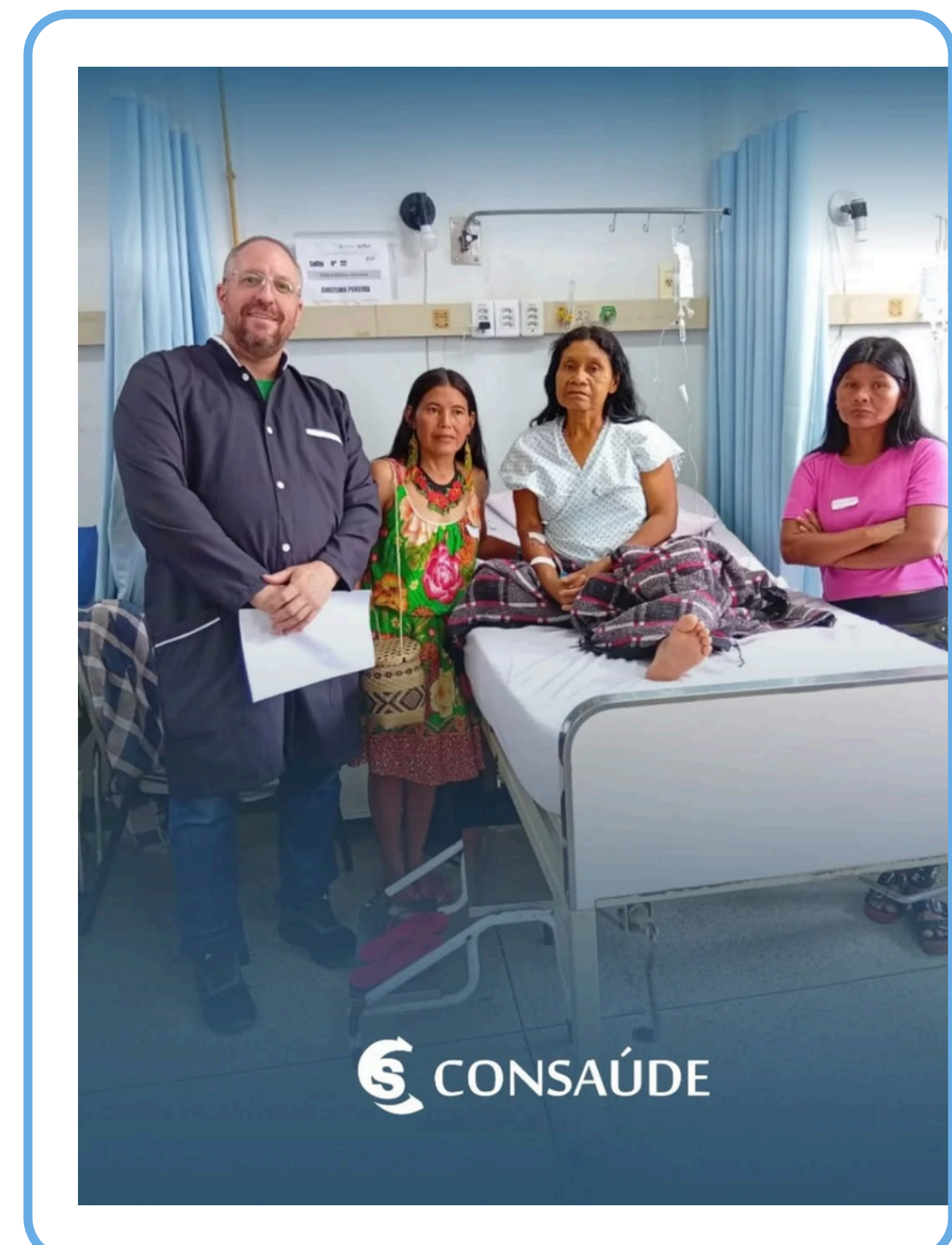

# Consaúde participa do Simpósio de Compras Públicas da EACH-USP

No dia 28/11, o Superintendente do Consaúde, Wilber Rossini, esteve em São Paulo participando do Simpósio de Compras Públicas da EACH-USP, um dos principais eventos nacionais sobre inovação e excelência em licitações e contratos.

O encontro, idealizado em 2022 e reconhecido nacionalmente — inclusive vencedor do Prêmio 19 de Março como melhor programa de capacitação em compras públicas do país — reuniu profissionais, especialistas e gestores de todo o Brasil em um auditório lotado.

Durante sua participação, Wilber Rossini destacou pontos essenciais da nova Lei de Licitações e apresentou como o Consaúde vem atuando para modernizar processos, garantir transparência e qualificar ainda mais suas contratações públicas.

Na mesa de debates, o Superintendente dividiu espaço com Fernando Coelho, Doutor em Administração Pública e professor da EACH-USP, Kethy Helen Bazo, diretora do Departamento de Planejamento de Licitações da Central de Licitações do RS e Jose Mayer Brasiliense Carneiro, presidente da Oficina Municipal.

O Consaúde segue presente nos principais espaços de formação, inovação e discussão do setor, buscando sempre aprimorar suas práticas e fortalecer a gestão pública.



# Última Assembleia de Prefeitos 2025

Encerramos nessa quinta-feira, 11/12, a última Assembleia de Prefeitos de 2025, que além de ter aprovado por unanimidade o orçamento e o Planejamento para o ano de 2026 — marcou também o fim do ciclo de dois anos da gestão do diretor-superintendente, Wilber Rossini.

Ao lado do presidente do Consaúde e prefeito de Miracatu, Vinicius Brandão, Rossini conduziu uma gestão com:

- Reorganização financeira e contábil;
- Superavit em 2024;
- Recomposição inflacionária 2024 e 2025;
- Expansão da educação continuada do Consórcio para os colaboradores;
- Concurso público;
- Regularização de passivos judiciais;
- Fim dos protestos pendentes;
- Respeito a ordem cronológica dos pagamentos;
- Novos projetos para ampliação;
- Adequação dos processos de compras públicas;
- ... entre muitas outras melhorias!

Em sua fala, Wilber apresentou um Boletim Informativo com os principais resultados, e agradeceu a oportunidade de contribuir com o Consaúde, ressaltando também a importância de Deus e da família ao longo da trajetória.

Agradecemos a todos os prefeitos, vice-prefeitos, representantes e colaboradores presentes, que deixaram mensagens de reconhecimento e gratidão pela transparência e dedicação da gestão.

A partir de 01 de janeiro de 2026, quem assume o cargo é Júlio Antônio Soares Coelho.

Que venha um novo ciclo de conquistas!



## Consaúde investe na modernização tecnológica e fecha o ano com grandes avanços

O Consaúde investiu na modernização e inovação tecnológicas para fortalecer a qualidade dos serviços prestados. Entre os principais avanços está a migração da telefonia fixa para a nuvem, garantindo mais estabilidade, agilidade e mobilidade, com ramais integrados a celulares e computadores.

Outro destaque é o avanço na conexão com 10 vezes mais velocidade, bem como redundância de internet via satélite da Starlink.

Também foi realizada a mudança da plataforma e hospedagem dos e-mails corporativos, agora totalmente na nuvem, assegurando mais proteção, confiabilidade e armazenamento dos dados institucionais.

Além disso, o Consaúde passou a contar com suporte, administração e backup de todos os servidores e equipamentos de rede, garantindo maior continuidade e confiabilidade dos serviços on-premise essenciais.

Esse conjunto de avanços, entre outros, faz parte de uma base para a implementação de novos projetos estratégicos já previstos para 2026.

Tecnologia que gera eficiência, segurança e mais qualidade no atendimento à população.

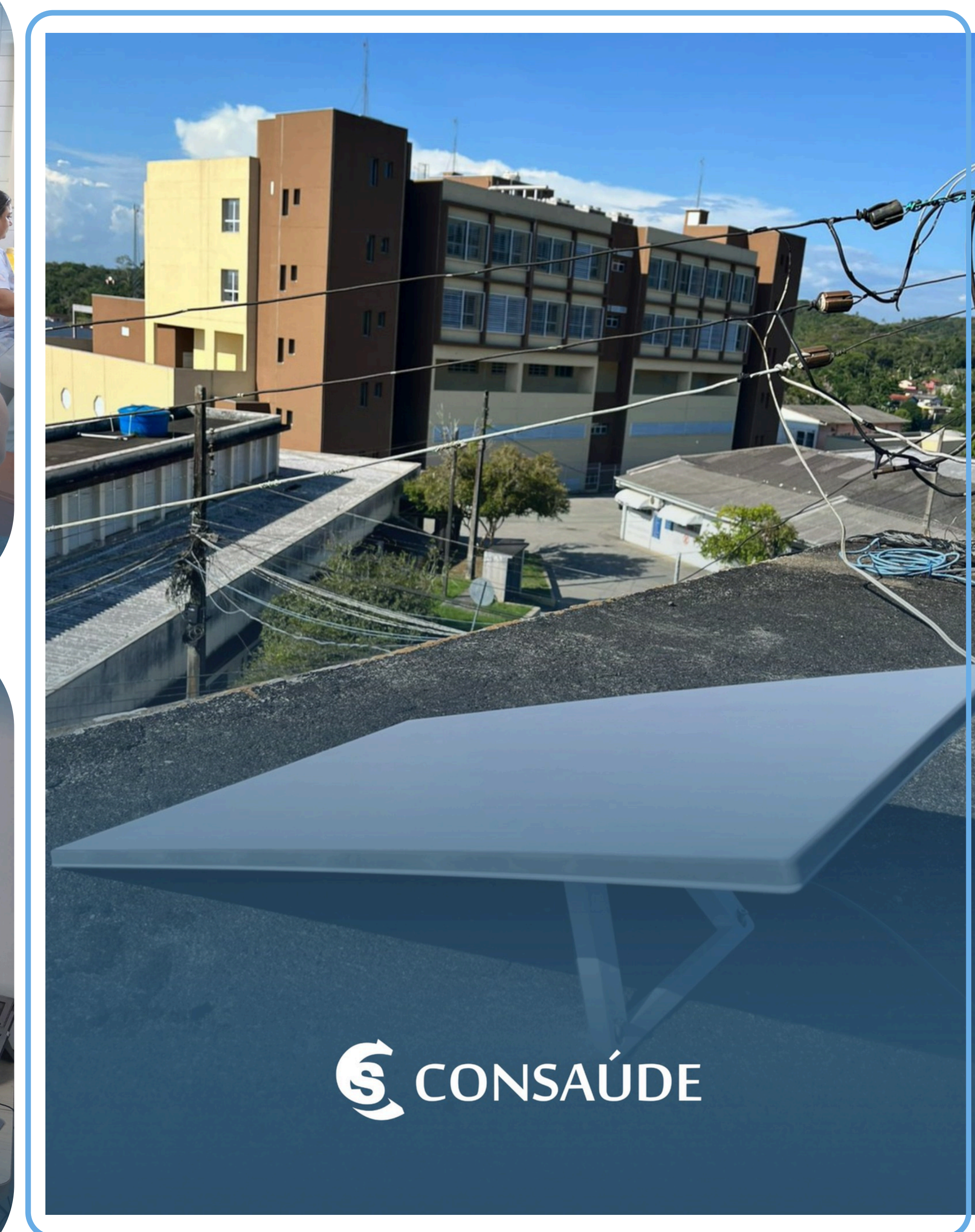
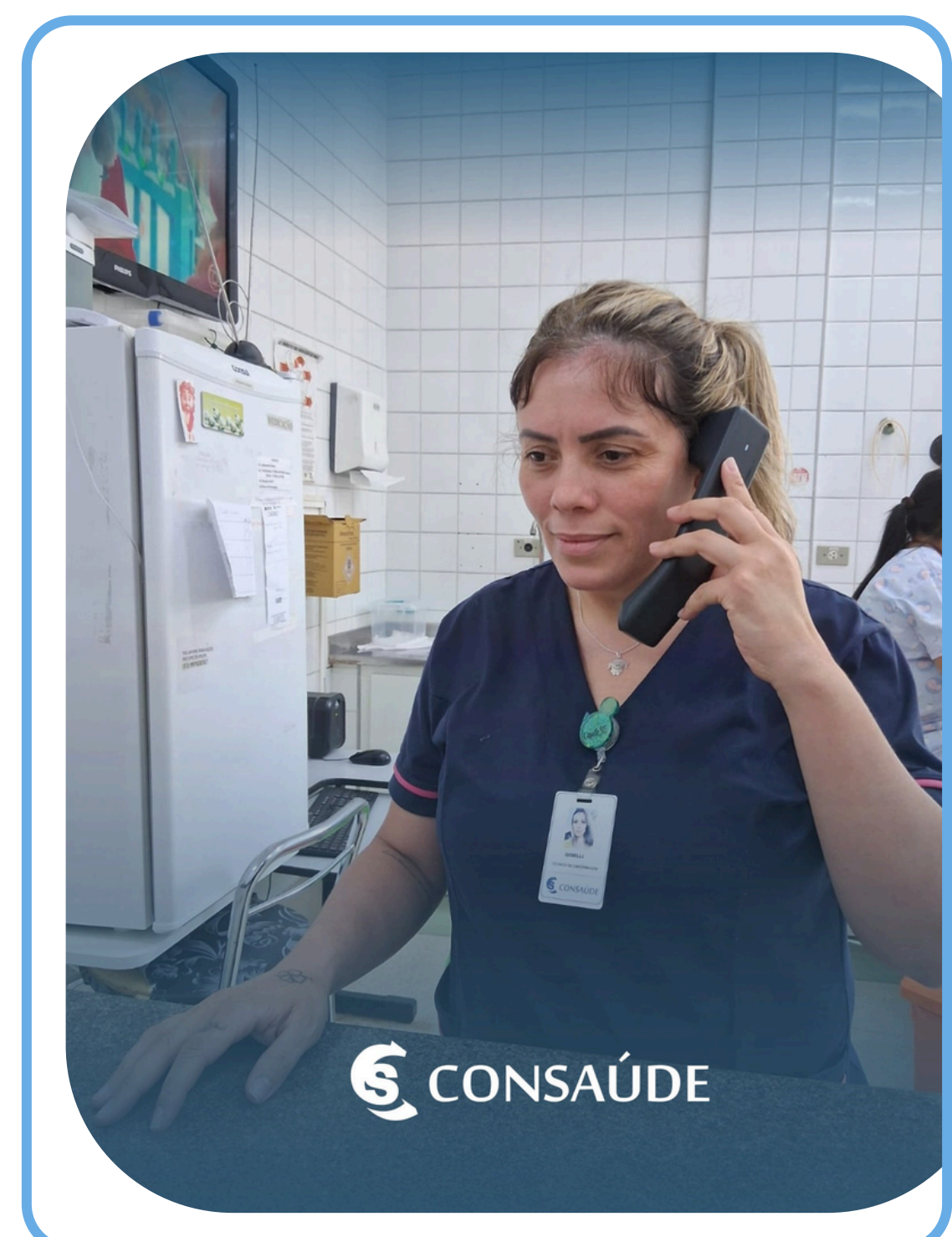

## Detalhes que fazem a diferença

A noite de Natal foi um pouco mais alegre para os pacientes do Hospital Regional Dr. Leopoldo Bevilacqua.

Com muito carinho, a equipe do Serviço de Nutrição e Dietética preparou um pequeno mimo para levar conforto e acolhimento a quem passou a data internado, longe do aconchego de casa e da família.

- Panetone
- Frutas
- Sucos

Tudo organizado em uma embalagem especial, com uma mensagem de Feliz Natal, para aquecer corações e espalhar esperança.

Os panetones foram doados por colaboradores do hospital que, com sensibilidade e empatia, se uniram para tornar esse gesto tão simples e ao mesmo tempo tão nobre possível.

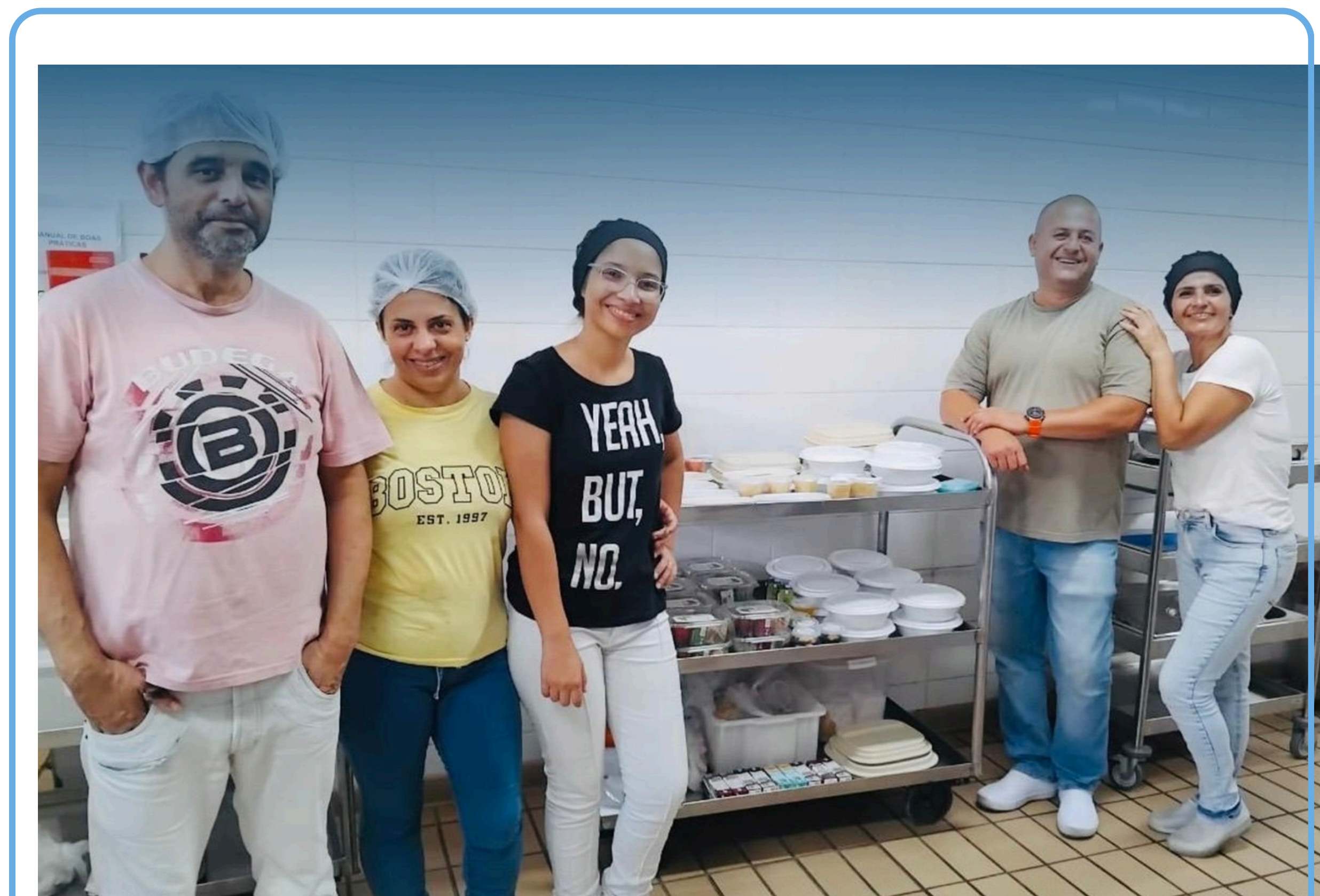



CONSAÚDE